Для сведения!

1. В случае, если гражданин, признанный безработным в 2019 году, **в период выплаты пособия по безработице достигает предпенсионного возраста**, то гражданину будут установлены новые размеры и сроки выплаты пособия по безработице, определённые для граждан предпенсионного возраста, с учётом периода выплаченного гражданину пособия по безработице.

2. В случае, если гражданин, признанный безработным в 2019 году, **после окончания периода выплаты пособия по безработице (т.е. в период невыплаты пособия по безработице) достигает предпенсионного возраста**, то решение об изменении размеров и сроков выплаты пособия по безработице, определённых для граждан предпенсионного возраста, не принимается.

2. УВЕЛИЧЕНИЕ ПЕРИОДА ВЫПЛАТЫ ПОСОБИЯ ПО БЕЗРАБОТИЦЕ

- Гражданам предпенсионного возраста может быть увеличен период выплаты пособия по безработице сверх установленных 12 месяцев на 2 недели за каждый год работы, превышающий страховой стаж 25 лет у мужчин и 20 лет у женщин.
- Период выплаты пособия по безработице указанным гражданам не может превышать 24 месяца.

3. ПРОХОЖДЕНИЕ ПРОФЕССИОНАЛЬНОГО ОБУЧЕНИЯ И ПОЛУЧЕНИЯ ДОПОЛНИТЕЛЬНОГО ПРОФЕССИОНАЛЬНОГО ОБРАЗОВАНИЯ ПО НАПРАВЛЕНИЮ ОРГАНОВ СЛУЖБЫ ЗАНЯТОСТИ

1. В период прохождения профессионального обучения и получения дополнительного профессионального образования по направлению органов службы занятости гражданам предпенсионного возраста выплачивается стипендия не выше 13536 рублей и не ниже 1800 рублей.

2. В случае, если гражданин в период обучения достигает предпенсионного возраста, то стипендия перерасчету не подлежит, так как гражданин снят с учета в качестве безработного.

4. УСЛОВИЯ ДОСРОЧНОГО ВЫХОДА НА ПЕНСИЮ ГРАЖДАН ПРЕДПЕНСИОННОГО ВОЗРАСТА

- признание в установленном порядке безработным;
- до достижения пенсионного возраста остаётся не более двух лет;
- увольнение с работы в связи с ликвидацией организации либо прекращением деятельности индивидуальным предпринимателем, сокращением численности или штата работников организации, индивидуального предпринимателя;
- наличие соответствующего страхового стажа - не менее 25 и 20 лет для мужчин и женщин;
- отсутствие возможности для трудоустройства;
- согласие гражданина на досрочный выход на пенсию

Важно!

- ✓ *Перечисленные выше условия должны выполняться одновременно.*
- ✓ *Выдача предложения о досрочном выходе на пенсию является правом, а не обязанностью органа службы занятости.*

Подробную информацию об услугах службы занятости населения предоставляет наш сайт:

www.czn-iskitim.ru

Государственная служба Занятости

ЦЕНТР ЗАНЯТОСТИ НАСЕЛЕНИЯ
г. Искитима

ДЛЯ ГРАЖДАН ПРЕДПЕНСИОННОГО ВОЗРАСТА

ВСЕ УСЛУГИ ПРЕДОСТАВЛЯЮТСЯ БЕСПЛАТНО

С 1 января 2019 года вступили в силу изменения, внесенные в Закон РФ «О занятости населения в Российской Федерации», которые предусматривают дополнительные гарантии социальной поддержки граждан предпенсионного возраста, признанных безработными после 1 января 2019 года.

С 2019 года

к гражданам предпенсионного возраста относятся лица, которые не более чем через 5 лет достигнут пенсионного возраста, установленного Федеральным законом от 03.10.2018 г. № 350-ФЗ *(с учетом переходного периода)*.

В период с 2019 по 2023 годы
к гражданам предпенсионного возраста
могут относиться:

- **женщины,** родившиеся в период с 1964 года по 1968 год (1968 г.р. - в зависимости от дня и месяца рождения);
- **мужчины,** родившиеся в период с 1959 года по 1963год (1963 г.р. - в зависимости от дня и месяца рождения).

Статус гражданина предпенсионного возраста необходимо подтвердить в Пенсионном фонде Российской Федерации.

Это может сделать специалист центра занятости, используя систему межведомственного электронного взаимодействия, или сам гражданин, получив справку в Пенсионном фонде РФ лично или через портал государственных и муниципальных услуг.

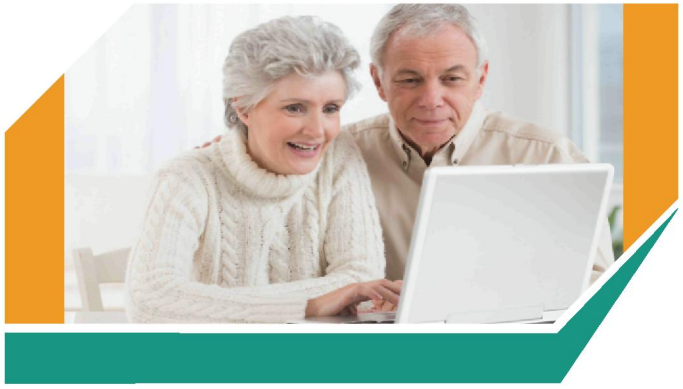

ДОПОЛНИТЕЛЬНЫЕ ГАРАНТИИ СОЦИАЛЬНОЙ ПОДДЕРЖКИ ГРАЖДАН ПРЕДПЕНСИОННОГО ВОЗРАСТА

1. РАЗМЕРЫ ПОСОБИЯ ПО БЕЗРАБОТИЦЕ В НОВОСИБИРСКОЙ ОБЛАСТИ

Гражданину предпенсионного возраста:

- признанному безработным **до 01 января 2019 года**, пособие по безработице выплачивается в пределах **от 1800 руб. до 9600 руб.**;
- признанному безработным **после 01 января 2019 года**, пособие по безработице выплачивается в пределах **от 1800 руб. до 13536 руб.**

Размеры пособия по безработице гражданам предпенсионного возраста, признанным безработными после 01 января 2019 года

Условия для определения размера пособия по безработице	Размер пособия по безработице	Период выплаты пособия по безработице
Если гражданин **в течение года** перед обращением в службу занятости отработал **6 месяцев и более**	В первые 3 мес. - 75%; в следующие 4 мес. - 60%; в следующие 5 мес. - 45% **от среднего заработка** по последнему месту работы (службы), **но не ниже 1800 руб.** **и не выше 13536 руб.**	12 месяцев
Если гражданин **в течение года** перед обращением в службу занятости отработал **менее 6 месяцев**	**1800 руб.**	12 месяцев
Если гражданин: - уволен за нарушение или виновные действия; - прекратил предпринимательскую деятельность; - более года не работал; - в иных случаях	**1800 руб.**	3 месяца

Размеры минимальной и максимальной величин пособия по безработице гражданам, признанным в установленном порядке безработными, ежегодно определяются Правительством Российской Федерации.